

18-01-2012

AANGIFTE BEDRIJFSVOORHEFFING LANGS ELEKTRONISCHE WEG

Wat zijn vanaf 01-01-2010 en de implementatie van de nieuwe loonmotor Themis SSGPI, de wettelijke verplichtingen van mijn politiezone voor wat betreft de aangifte in de bedrijfsvoorheffing?

Immers, ingevolge de wijziging die werd aangebracht aan het Wetboek van de inkomstenbelastingen van 3 juni 2007 tot invoering van de verplichte indiening langs elektronische weg van fiches, samenvattende opgaven en aangiften in de bedrijfsvoorheffing, zijn vanaf 01-01-2009 alle bijdrageplichtigen van bedrijfsvoorheffing verplicht om hun aangifte in de bedrijfsvoorheffing over te maken via internet (via de toepassing Finprof).

Wat zijn de gevolgen voor de bijzondere rekenplichtige van de politiezone?

1. Algemeen

a) Herinnering aan de toe te passen regelgeving

Een bepaald aantal elementen van de verloning zijn onderworpen aan de bedrijfsvoorheffing (maandelijks loon, toelagen, vakantiegeld, eindejaarstoelage, competentieontwikkelingstoelage, ...). Deze bedrijfsvoorheffing wordt ingehouden aan de bron op deze verloningselementen betaald door de werkgever. Dit is bijgevolg opgenomen in de berekening van de personenbelasting en wordt vermeld op de fiscale fiche(s) die verstuurd worden aan de belastingplichtigen om hun fiscale aangifte in te vullen.

In principe dient de bedrijfsvoorheffing aangegeven en betaald te worden door de werkgever binnen de 15 dagen na het verstrijken van de maand waarin de inkomsten betaald of toegekend werden (bijvoorbeeld: voor de inkomsten betaald of toegekend in de maand september 2011, diende de bedrijfsvoorheffing ten laatste aangegeven en betaald te zijn op 15-10-2011).

Er bestaan echter afwijkingen aan deze normale termijn:

- wanneer de belastingplichtige gedurende het voorafgaande jaar minder dan € 25.000 (vóór indexatie) bedrijfsvoorheffing verschuldigd was dient hij een kwartaalaangifte in te dienen en te betalen binnen vijftien dagen volgend op het einde van het kwartaal. In dat geval moet hij bovendien uiterlijk op 15 december een voorschot op de bedrijfsvoorheffing verschuldigd voor het vierde kwartaal aangeven en betalen : dat voorschot bedraagt 66% van de bedrijfsvoorheffing verschuldigd voor het tweede kwartaal van hetzelfde jaar.
- wanneer de belastingplichtige gedurende het voorafgaande jaar tenminste € 2.500.000 bedrijfsvoorheffing verschuldigd was, moet hij de bedrijfsvoorheffing met betrekking tot de inkomsten betaald of toegekend tijdens de eerste vijftien dagen van december uiterlijk op 23 december aangeven en betalen.

b) Taak van de bijzondere rekenplichtige

De bijzondere rekenplichtige is belast met de aangifte van de bedrijfsvoorheffing en de storting van de verschuldigde bedragen aan het bevoegde ontvangantoor.

Alle inkomsten betaald of toegekend vanaf 01-01-2010 dienen het voorwerp uit te maken van een aangifte van de bedrijfsvoorheffing door de bijzondere rekenplichtige van de politiezone:

- hetzij op basis van het output-bestand afgeleverd door CDVU (met betrekking tot inkomsten vóór 2011);
- hetzij op basis van het output-bestand afgeleverd door SSGPI (met betrekking tot inkomsten voor het jaar 2011 en volgende jaren).

De bijzondere rekenplichtige zou dus, in voorkomend geval, 2 verschillende types bestanden kunnen ontvangen (1 van CDVU en 1 van Themis) in de loop van eenzelfde maand om de aangifte in de bedrijfsvoorheffing uit te voeren.

2. Hoe dient de bijzondere rekenplichtige de aangifte uit te voeren wanneer hij voor eenzelfde maand één enkel betaalbestand van Themis ontvangt?

Voorbeeld:

Stel dat de bijzondere rekenplichtige begin januari 2012 de betaling dient uit te voeren :

- van de wedde van januari 2012 (voor de voorafbetaalde personeelsleden) op basis van het betaalbestand van Themis;
- van de wedde van december 2011 (voor de nabetaalde personeelsleden) op basis van het betaalbestand van Themis;
- van de eindejaarstoelage 2011 op basis van het betaalbestand van Themis.

en dat de bijzondere rekenplichtige eind januari 2012 de betaling dient uit te voeren :

- van de wedde van februari 2012 (voor de voorafbetaalde personeelsleden) op basis van het betaalbestand van Themis;
- van de wedde van januari 2012 (voor de nabetaalde personeelsleden) op basis van het betaalbestand van Themis;
- van de onregelmatige prestaties van november en december 2011 op basis van het betaalbestand van Themis;
- van de regularisaties et betrekking tot het jaar 2010 en volgende op basis van het betaalbestand van Themis.

Het is aan de bijzondere rekenplichtige om een enkelvoudige aangifte in te dienen met de vermelding van het totaal bedrag van de belastbare inkomsten en van de bedrijfsvoorheffing berekend in de loop van de maand januari 2012 en om de verschuldigde bedragen door te storten aan het ontvangkantoor.

3. Hoe dient de bijzondere rekenplichtige de aangifte uit te voeren indien hij voor eenzelfde maand betaalbestanden ontvangt van de CDVU en van Themis?

Voorbeeld :

Stel dat de bijzondere rekenplichtige begin januari 2012 de betaling dient uit te voeren :

- van de wedde van januari 2012 (voor de voorafbetaalde personeelsleden) op basis van het betaalbestand van Themis ;
- van de wedde van december 2011 (voor de nabetaalde personeelsleden) op basis van het betaalbestand van Themis ;
- van de eindejaarstoelage 2011 op basis van het betaalbestand Themis.

en dat de bijzondere rekenplichtige eind januari 2012 de betaling dient uit te voeren :

- van de wedde van februari 2012 (voor de voorafbetaalde personeelsleden) op basis van het betaalbestand van Themis;
- van de wedde van januari 2012 (voor de nabetaalde personeelsleden) op basis van het betaalbestand van Themis;
- van de onregelmatige prestaties van november en december 2011 op basis van het betaalbestand van Themis;
- van de regularisaties met betrekking tot de jaren voorafgaand aan 2010 op basis van het betaalbestand van de CDVU;
- van de regularisaties met betrekking tot het jaar 2010 en volgende op basis van het betaalbestand van Themis.

Het is aan de bijzondere rekenplichtige om een enkelvoudige aangifte in te dienen met vermelding van het totale bedrag van de belastbare inkomsten en van de bedrijfsvoorheffing berekend in de loop van de maand

januari 2012 (die te vermelden is tegenover het vakje « periode van toekenning van de inkomsten »). Hij zal dus de belastbare bedragen en de bedrijfsvoorheffing die vermeld worden op de bestanden van CDVU en SSGPI moeten optellen.

Onder de rubriek « periode van toekenning van de inkomsten », volstaat het om de maand en het jaar te vermelden waarin deze inkomsten werden betaald/toegekend aan het personeelslid, onafhankelijk van de maand/het jaar waarop ze betrekking hebben.

In geval van een negatieve regularisatie, zal hij een tweede aangifte in de bedrijfsvoorheffing moeten doen maar deze keer een negatieve. Dit doet hij door het totale bedrag van de belastbare inkomsten en de bedrijfsvoorheffing te vermelden.

We richten ons hier enkel op de hypothese dat er een negatieve herberekening van de bedrijfsvoorheffing heeft plaatsgevonden, wat betekent dat de regularisatie zou slaan op een geldelijk recht van een vorig fiscaal jaar dat, op het moment van de regularisatie, nog niet werd afgesloten. Immers, indien het een herberekening betreft die slaat op een vorig fiscaal jaar afgesloten op het moment van de herberekening is er geen herberekening van de bedrijfsvoorheffing met als gevolg dat in dit geval, de bijzondere rekenplichtige geen aangifte in de bedrijfsvoorheffing dient uit te voeren.

4. Hoe zien de bestanden eruit die de bedrijfsvoorheffing hernemen die aangegeven dient te worden door de bijzondere rekenplichtige van de politiezone en die ofwel door de CDVU ofwel door Themis van SSGPI opgesteld zullen worden?

a) Voorstelling van het bestand aangemaakt door de CDVU vanaf 01-01-2010:

Sinds 01-01-2010, indien de bijzondere rekenplichtige nog bestanden ontvangt afkomstig van de CDVU, zullen deze bestanden geen betalingsopdracht meer bevatten, maar wel een Excel-bestand dat het totale belastbare bedrag herneemt en het bedrag van de bedrijfsvoorheffing. De verschuldigde bedragen zullen rechtstreeks gestort moeten worden aan het bevoegde Ontvangkantoor (zie *infra* punt 5).

Benaming van het bestand : n°pz _ datum + 4 cijfers _FinProf_ aangifte maand van aangifte w.xls

Nummer van onderneming	Belastbaar	Bedrijfsvoorheffing	Forfaitaire Vlaamse vermindering	Regionale directie	Ontvangkantoor
02673164xx	37017541	1.185.674,12	0,00	08	34

De uitleg van de kolommen is de volgende :

- Nummer van de onderneming: het betreft het nummer van de Kruispuntbank van Ondernemingen van de betreffende politiezone;
- Belastbaar: het betreft het belastbaar bedrag;
- Bedrijfsvoorheffing: het betreft het bedrag van de bedrijfsvoorheffing verschuldigd op het belastbaar bedrag;
- Vlaamse forfaitaire vermindering: de kolom bestaat nog, ook al bestaat de maatregel niet meer;
- Regionale directie: het betreft het nummer van de directie van ontvangsten waar de politiezone van afhangt.
- Ontvangkantoor: het betreft het nummer van de dienst van de directie van ontvangsten waar de politiezone van afhangt.

b) Voorstelling van het bestand F 274 aangemaakt door Themis sinds 01-01-2010 :

Sinds 01-01-2010, wanneer de bijzondere rekenplichtige bestanden ontvangt die afkomstig zijn van Themis, ontvangt hij ook een bestand "F-274" die het bedrag herneemt van het totaal belastbare en van de bedrijfsvoorheffing. De verschuldigde bedragen dienen gestort te worden aan het bevoegde ontvangkantoor.

JUR	FAC	JAAR	AFW.NR	MAAND	Sum_Basis BV	SumBV	AFW. DATUM	ZONE	T	Aanmaak Dt
11xxx	1	2011	10	99/99/9999	446282.90	130841.46	22/10/2011	XXXX	O	22-10-2011

De uitleg van de kolommen is :

- JUR : juridische entiteit. Het betreft een nummer aangemaakt door Themis
- FAC : facturatiegroep. Het betreft een nummer aangemaakt door Themis
- JAAR : fiscaal jaar. Het betreft het fiscaal jaar waarin het recht wordt betaald/toegekend
- AFW.NR : aard van de inkomsten
- MAAND : het betreft de datum van het recht van de inkomsten (verschillend van de datum van toekenning/betaling) (dd/mm/jjjj) (altijd de 99/99/9999 aangeven van de tab totaal) ;
- Sum_BasisBV : basis van de bedrijfsvoorheffing. Het betreft het belastbare bedrag op basis waarvan de bedrijfsvoorheffing wordt berekend
- SumBV : bedrijfsvoorheffing. Het betreft het bedrag van de bedrijfsvoorheffing berekend op het belastbare bedrag
- AFW.DATUM : het betreft de datum waarop het recht definitief berekend werd
- ZONE : het betreft het nummer van de politiezone
- T : type van aangifte. Het zou altijd moeten gaan om een originele aangifte die vermeld zal worden met de letter « O »
- Aanmaak Dt : datum van aanmaak van het bestand

c) F27A-bestanden

Gedurende de maanden januari tot juni 2013, zouden negatieve regularisaties met betrekking op het fiscaal jaar 2012 uitgevoerd kunnen worden voor bepaalde personeelsleden. In dit geval, zullen deze negatieve regularisaties hernomen dienen te worden in de BELCOTAX 2012 aangifte (en niet in deze van 2013) die opgesteld en verstuurd zal worden door het SSGPI naar de FOD Financiën.

Aangezien deze negatieve regularisaties met betrekking tot 2011 uitgevoerd zullen worden in 2013, zullen de BELCOTAX-aangifte en de FINPROF-aangifte op basis van de bestanden F 274 niet meer overeenkomen.

Daarom heeft het SSGPI de bestanden F27A aangemaakt. Dankzij deze bestanden zal een overeenstemming mogelijk zijn tussen de FINPROF-aangifte en de BELCOTAX-aangifte aangezien deze laatste de maandelijkse bestanden F 274 verbeteren.

Voorstelling van het bestand F 27A :

Benaming van het bestand : TH.F27A.00 jurnr.datum.volgnummer.xls

JUR	FAC	JAAR	AFW. NR	MAAND	Sum_Basis BV	SumBV	Afw. datum	ZONE	T	Aanmaak Dt
11505		2011	10	99/99/99 99	- 101,86	- 25,38		5271		22-10-2011
11505		2012	10	99/99/99 99	+ 101,86	+ 25,38		5271		

De uitleg van de kolommen is:

- JUR : juridische entiteit. Het betreft een nummer aangemaakt door Themis ;
- FAC : facturatie groep. Het betreft een nummer aangemaakt door Themis ;
- JAAR : fiscaal jaar. Het betreft het fiscaal jaar waarin het recht betaald/toegekend wordt;
- AFW. NR : aard van de inkomsten ;
- MAAND : maand. Het betreft de maand van het recht van de inkomsten (verschillend van de datum van toekenning/betaling) (dd/mm/jjjj) ;
- Sum_BasisBV : basis bedrijfsvoorheffing. Het betreft het belastbare bedrag op basis waarvan de bedrijfsvoorheffing wordt berekend ;
- SumBV : bedrijfsvoorheffing. Het betreft het bedrag van de bedrijfsvoorheffing berekend op het belastbare bedrag ;
- Afw. datum : het betreft de datum waarop het recht definitief werd berekend;
- ZONE : het betreft het nummer van de politiezone ;
- T : type van aangifte. Het zou altijd moeten gaan om een originele aangifte, die vermeld zal worden met de letter « O »;
- Aanmaak Dt : datum waarop het bestand werd aangemaakt.

De manier van aangifte van het bestand F 27A is de volgende :

- In geval van een negatief bedrag : de rechtzetting van de aangifte via FINPROF dient te gebeuren voor de betrokken maand van het voorgaande jaar (zie detail van het bestand).
- In geval van een positief bedrag : de aangifte dient te gebeuren in de loop van de maand van de regularisatie (januari 2013 tot juni 2013).

Van zodra deze procedure gevolgd is, dient het bevoegde ontvangkantoor schriftelijk op de hoogte gebracht te worden.

d) Kalender 2013 met betrekking tot de maanden die bijzonderheden vertonen – aangifte van de bedrijfsvoorheffing

Wat dient aangegeven te worden ?	Wanneer ?
<ul style="list-style-type: none"> - eindejaarstoelage 2012; - onregelmatige prestaties en de regularisaties betaald op de laatste werkdag van december 2012 (Themis) ; - de regularisaties betaald op de laatste werkdag van december 2012 (CDVU). 	15 januari 2013
<ul style="list-style-type: none"> - de wedde van de maand december 2012 betaald op de 1^e werkdag van januari 2013 voor de nabetaalde personeelsleden ; - de wedde van de maand januari 2013 betaald op de eerste werkdag van januari 2013 voor de voorafbetaalde personeelsleden ; - de wedde van de maand januari 2013 betaald op de laatste werkdag van januari 2013 voor de nabetaalde personeelsleden ; - de wedde van de maand februari 2013 betaald op de laatste werkdag van februari 2013 voor de voorafbetaalde personeelsleden ; - de onregelmatige prestaties van de maanden november en december 2012 betaald op de laatste werkdag van januari 2013; - de eventuele regularisaties betaald op de laatste werkdag van januari 2013 (berekend door de CDVU en/of door Themis). 	15 februari 2013
<ul style="list-style-type: none"> - de wedde van de maand mei 2013 betaald op de laatste werkdag van mei 2013 voor de nabetaalde personeelsleden ; - de wedde van de maand juni 2013 betaald op de laatste werkdag van mei 2013 voor de voorafbetaalde personeelsleden ; - de onregelmatige prestaties van de maanden maart en april 2012 betaald op de laatste werkdag van mei 2013; - de eventuele regularisaties betaald op de laatste werkdag van mei 2013 (berekend door CDVU en/of Themis) ; - vakantiegeld 2013. 	15 juni 2013
<ul style="list-style-type: none"> - de wedde van de maand september 2013 betaald op de laatste werkdag van september 2013 voor de nabetaalde personeelsleden ; - de wedde van de maand oktober 2013 betaald op de laatste werkdag van september 2013 voor de voorafbetaalde personeelsleden ; - de onregelmatige prestaties van de maanden augustus en september 2012 betaald op de laatste werkdag van september 2013 ; - de eventuele regularisaties betaald op de laatste werkdag van september 2012 (berekend door de CDVU en/of door Themis) ; - de competentieontwikkelingstoelage 2013. 	15 oktober 2013

5. Het is de taak van de bijzondere rekenplichtige van mijn politiezone om de aangifte in de bedrijfsvoorheffing uit te voeren. Hoe dient deze aangifte te gebeuren ?

a) Te gebruiken toepassing

Deze aangifte gebeurt via de internettoepassing FinProf van de FOD Financiën (een internetverbinding is dus noodzakelijk) die u kan vinden via het volgende adres :

<http://minfin.fgov.be/portail2/fr/e-services/finprof/index.htm>

Om hier toegang toe te hebben, typt u in de menubalk : <http://www.belgium.be>.

Van zodra u aangesloten bent op de site, dient u:

- uw taalregime te kiezen ;
- te klikken op « belastingen » ;
- onder online-diensten te klikken op « Finprof » ;
- en de link <http://minfin.fgov.be/portail1/fr/finprof/welcomefinproffr.html> te volgen.

U komt dan op het volgende scherm terecht:

The screenshot shows a web browser window with the following content:

- Browser Title:** FinProf - Zelfstandigen en ondernemingen - E-services - Portaal van de Federale Overheidsdienst Financiën
- Browser Address Bar:** <http://minfin.fgov.be/portail2/fr/e-services/finprof/index.htm>
- Page Header:** Federale Overheidsdienst FINANCIËN
- Page Content:**
 - Finprof**
 - Uw aangifte in de bedrijfsvoorheffing indienen via internet
 - Actueel**
 - Het aangeven van de bedrijfsvoorheffing dient verplicht te gebeuren via internet (Finprof) sinds 1/1/2009 (KB van 3/6/2007 - BS van 14/06/2007).**
 - BIJZONDERE VERPLICHTING VOOR DE MAAND DECEMBER 2009** (New)
De aandacht wordt erop gevestigd dat ingevolge art. 412, vierde lid WIB92, de schuldenaars van de bedrijfsvoorheffing, die vorig jaar meer dan 2.500.000,00 euro bedrijfsvoorheffing verschuldigd waren, gehouden zijn de bedrijfsvoorheffing betreffende elk belastbaar inkomen dat is betaald of toegekend in de loop van de eerste 15 dagen van december, uiterlijk op 24 december te betalen.
[Lees meer \(2 blz., 78 kb\)](#)
 - INDIEN U VRAGEN HEEFT, GELIEVE EERST DE FAQ'S (VEEL GESTELDE VRAGEN) TE RAADPLEGEN**
(dit kan u tijd besparen).
Indien u aldaar geen antwoord op uw vraag heeft gevonden, kan u zich richten tot info.finprof@minfin.fed.be
 - HET JAAR 2008 ZAL WORDEN AFGESLOTEN OP 5/12/2009.**
Nadien zijn geen aangiften voor 2008 meer mogelijk. Indien u na deze datum nog correcties voor 2008 wenst door te voeren zal u een bezwaarschrift moeten indienen bij de bevoegde Gewestelijke Directie.
- Navigation Menu:**
 - » Beschrijving
 - » FAQ
 - » Contact
 - » Naar de toepassing
- Footer:** Copyright ©2008 - 2009 Belgische Federale Overheidsdiensten

Op de pagina klikt u rechts op « Naar de toepassing ».

U komt dan op het volgende scherm terecht :

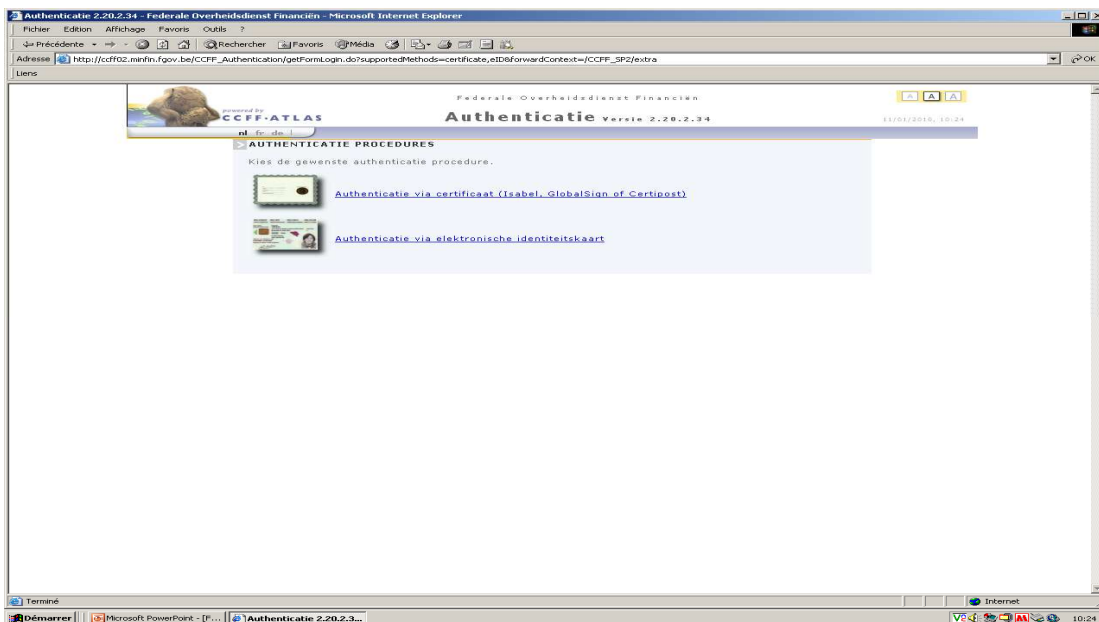

Er wordt u gevraagd om u te identificeren, ofwel via elektronische identiteitskaart, ofwel via een authenticatie via certificaat door één van de door FOD Financiën geaccepteerde autoriteiten (met name GLOBAL SIGN, ISABEL of CERTIPOST).

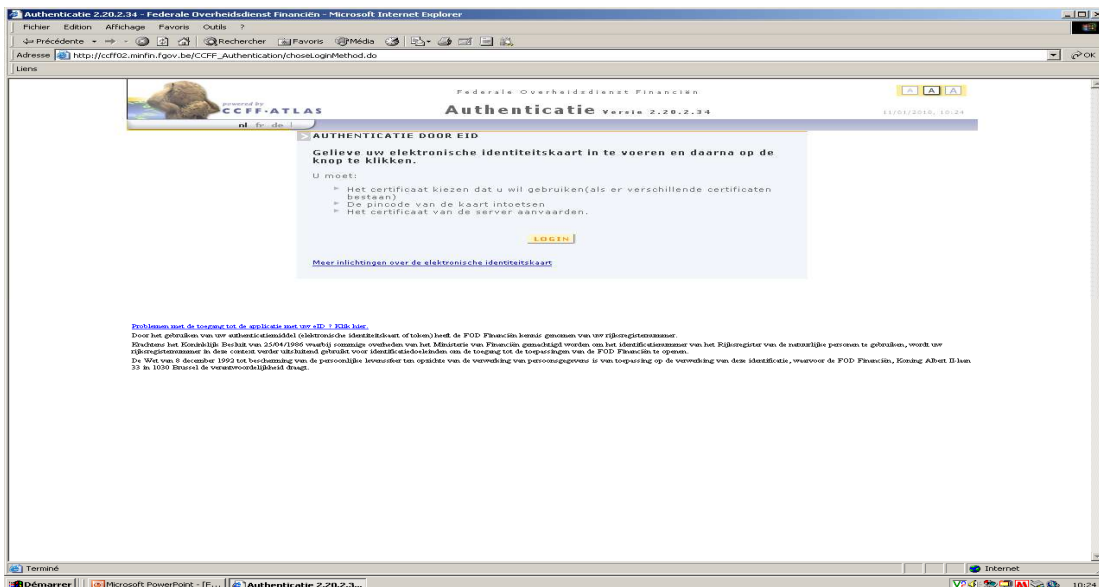

Van zodra u geauthenticeerd bent, dient de aangever in de bedrijfsvoorheffing zich te identificeren.

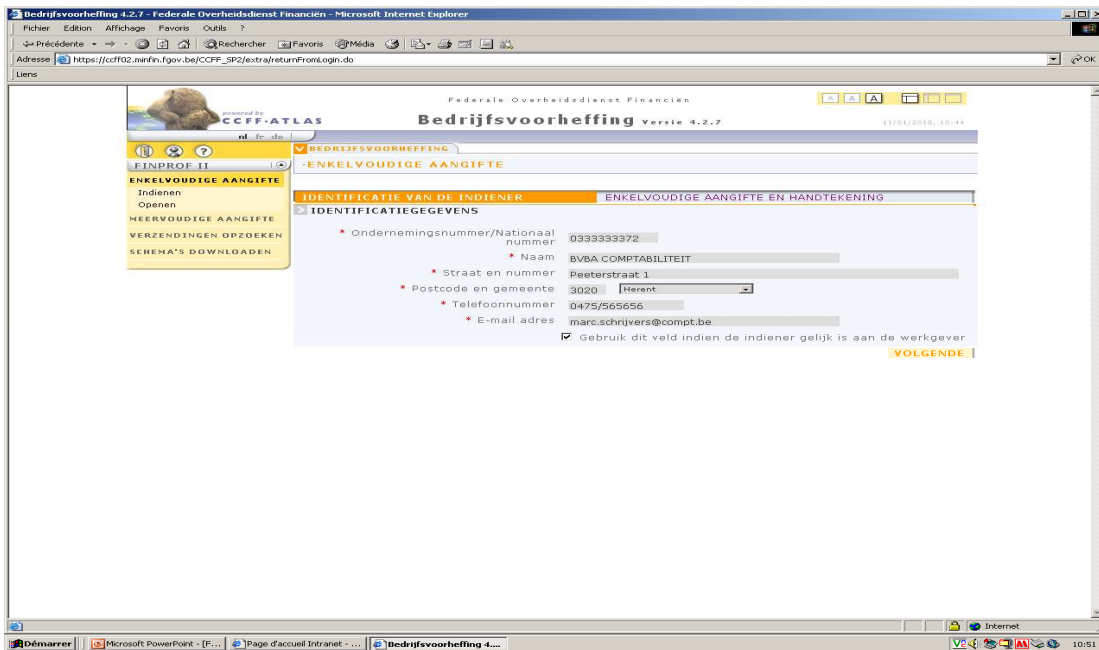

De aangever dient het KBO (Kruispuntbank van Ondernemingen) nummer op te geven van de politiezone of zijn rijksregisternummer. U vindt meer uitleg over dit KBO-nummer op de volgende pagina. Als bijlage 2, vindt u het KBO nummer van uw politiezone.

b) Aangifte op basis van welke output ?

De aangifte zal uitgevoerd moeten worden op basis van de bestanden die de bijzondere rekenplichtige ofwel via Themis zal ontvangen, ofwel via CDVU.

c) Welk deel van de aangifte moet men gebruiken ?

Wanneer de aangever toegang heeft, zal hij twee luiken zien verschijnen, met name enkelvoudige aangifte en meervoudige aangifte.

Aangezien de politiezone enkel aangiften uitvoert voor haar eigen politiezone, kiest men de optie « enkelvoudige aangifte ».

Het gedeelte van de « meervoudige » aangifte laat toe om maandelijks meerdere aangiften te doen maar is slechts van toepassing indien een instantie aangiften uitvoert in naam van meerdere werkgevers. Deze optie is dus niet van toepassing binnen een politiezone.

- Enkelvoudige aangifte

Het gedeelte « enkelvoudige aangifte » laat slechts toe om één aangifte per keer uit te voeren. Echter, eenmaal men toegang heeft tot de site, is het mogelijk om meerdere aangiften na elkaar in te vullen, te ondertekenen en te versturen.

Er zal u gevraagd worden om meerdere verplichte velden met een * in te vullen.

1. IDENTIFICATIE VAN DE WERKGEVER

- Ondernemingsnummer: 033333372
- Naam: BVBA COMPTABILITEIT
- Straat en nummer: Peeterstraat 1
- Postcode en gemeente: 3020 Herent

2. AANGIFTE IN DE BEDRIJFSVOORHEFFING

- Periode: [Selecteer een waarde...]
- Aard der inkomsten: [Selecteer een waarde...]
- Belastbare inkomsten in EUR: [Selecteer een waarde...]
- Verschuldigde bedrijfsvoorheffing in EUR: [Selecteer een waarde...]

3. IDENTIFICATIE VAN HET ONTVANGKANTOOR

- Gewestelijke Directie: [Selecteer een waarde...]
- Ontvangkantoor: [Selecteer een waarde...]
- tel / fax: [Selecteer een waarde...]
- email: [Selecteer een waarde...]

4. BETALING

5. GEGEVENS VAN DE HANDTEKENING

- Ik verklaar dat deze aangifte oprecht en volledig is
- Naam ondertekenaar: [Selecteer een waarde...]
- Hoedanigheid: [Selecteer een waarde...]
- Datum: 11/01/2010

U vindt hieronder een voorbeeld van een ingevulde enkelvoudige aangifte, alsook een samenvatting van een afgehandelde aangifte.

Ter herinnering, onder « periode van toekenning van de inkomsten », dient het jaar en de maand vermeld te worden waarin de inkomsten werden toegekend en niet de periode waarop ze betrekking hebben.

1. IDENTIFICATIEGEGEVENS

- Ondernemingsnummer/Nationaal nummer: 0333.333.372
- Naam: BVBA COMPTABILITEIT
- Straat en nummer: Peeterstraat 1
- Gemeente: 3020 Herent
- Telefoonnummer: 0475/545454
- Email: marc.schrjvers@compt.be

2. AANGIFTEGEGEVENS

- Ondernemingsnummer: 0333.333.372
- Naam: BVBA COMPTABILITEIT
- Straat en nummer: Peeterstraat 1
- Gemeente: 3020 Herent
- Periode: Januari 2010
- Aard inkomsten: 10 gewone bezoldigingen
- Belastbare inkomsten: 150,25 €
- Verschuldigde bedrijfsvoorheffing: 17,16 €
- Gewestelijke Directie: Antwerpen 1
- Ontvangkantoor: Antwerpen 12, Italielal 4 bus 1, 2000 ANTWERPEN
- tel / fax: 035/755930 / 035/797171
- email: ontv.db.van.antwerpen12@minfin.fed.be
- Bekeningnummer: 679-2002205-20
- IBAN / BIC: BE37 6792 0022 0520 / PCHQBE33
- Gestructureerde mededeling: ++9337333760390+++

3. HANDTEKENINGGEGEVENS

- Naam: schrjvers
- Hoedanigheid: manager
- Datum handtekening: 11/01/2010

Op dit scherm vindt u een samenvatting van de aangifte. In deze samenvatting komt het veld « gestructureerde mededeling» voor. Bij de betaling van de verschuldigde bedrijfsvoorheffing aan het bevoegde Ontvangkantoor (zie punt 6), dient men deze referentie bij de overschrijving te vermelden als gestructureerde mededeling. Op deze wijze is er een overeenstemming tussen de mededeling van de aangifte en deze van de betaling.

d) Hoe de aangifte ondertekenen?

De aangever dient over een elektronische identiteitskaart (en een elektronische kaartlezer) te beschikken of over een gekwalificeerd certificaat toegekend door één van de Certificatie Autoriteiten, welke aanvaard werden door de FOD Financiën (namelijk GLOBAL SIGN, ISABEL of CERTIPOST).

Immers, de aangifte zal op een elektronische wijze ondertekend moeten worden op het scherm om de aangifte te vervolledigen.

Eénmaal ondertekend, kan de inhoud van de aangifte niet meer gewijzigd worden door derden. De zending wordt dan gezippt en geëncrypteerd. Op deze wijze kunnen enkel de afzender en de bestemming de gegevens lezen. Indien u opteert voor de elektronische identiteitskaart, dient u het certificaat « Signature Key » te gebruiken.

e) Hoe kan men weten of de aangifte goed werd ontvangen en dat zij zal behandeld worden ?

Eénmaal de aangifte is doorgevoerd, ontvangt de aangever een ontvangstbevestiging alsook een code waarbij meegedeeld wordt dat de aangifte goed werd verzonden (maar nog niet geregistreerd). Deze code dient om de aangifte te identificeren en zal eveneens de referentie zijn die moet meegedeeld worden tijdens al de contacten met de administratie. Deze aangiften zullen door het systeem worden behandeld op dezelfde avond van hun introductie.

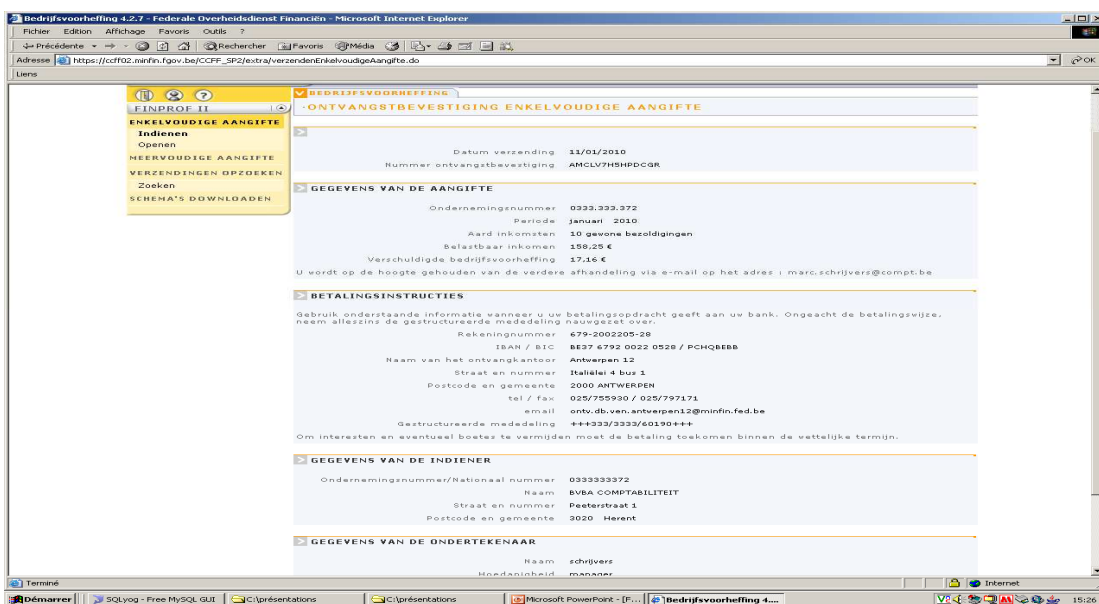

De volgende dag, wordt aan de aangever meegedeeld dat zijn aangifte in behandeling is, al dan niet met een opmerking of de reden waarom de aangifte niet werd geregistreerd. Als bijlage 3 kan u een lijst met mogelijke foutmeldingen terugvinden.

f) Zoekfunctie

De aangever heeft, bij gebrek aan een ontvangstbevestiging, de mogelijk om de functie «zoeken» te gebruiken. Er kan gezocht worden op de uitgevoerde zendingen of op de aangiften van de bedrijfsvoorheffing.

- Zoeken op zendingen

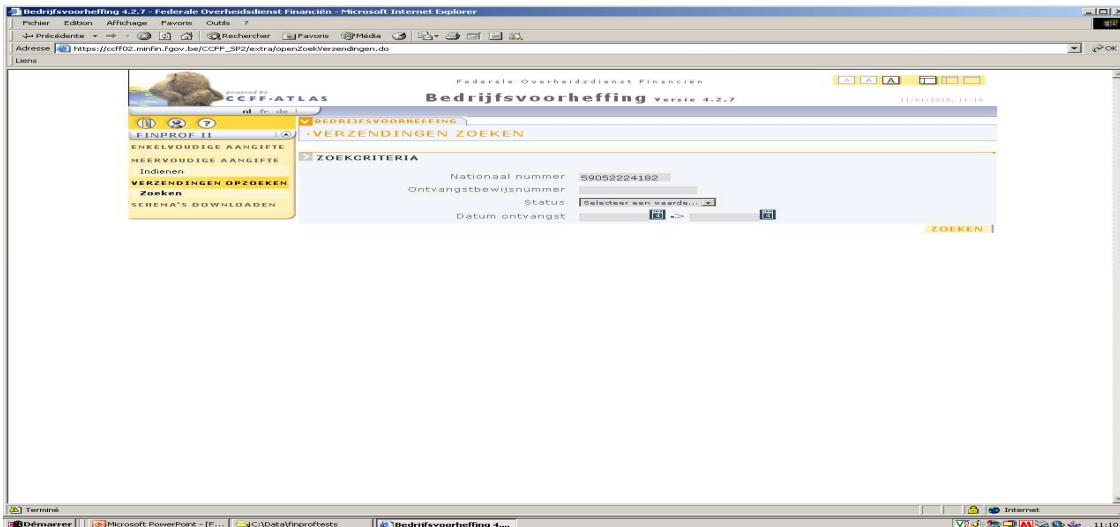

Op deze wijze kan u het geheel van de uitgevoerde zendingen en hun status terugvinden.

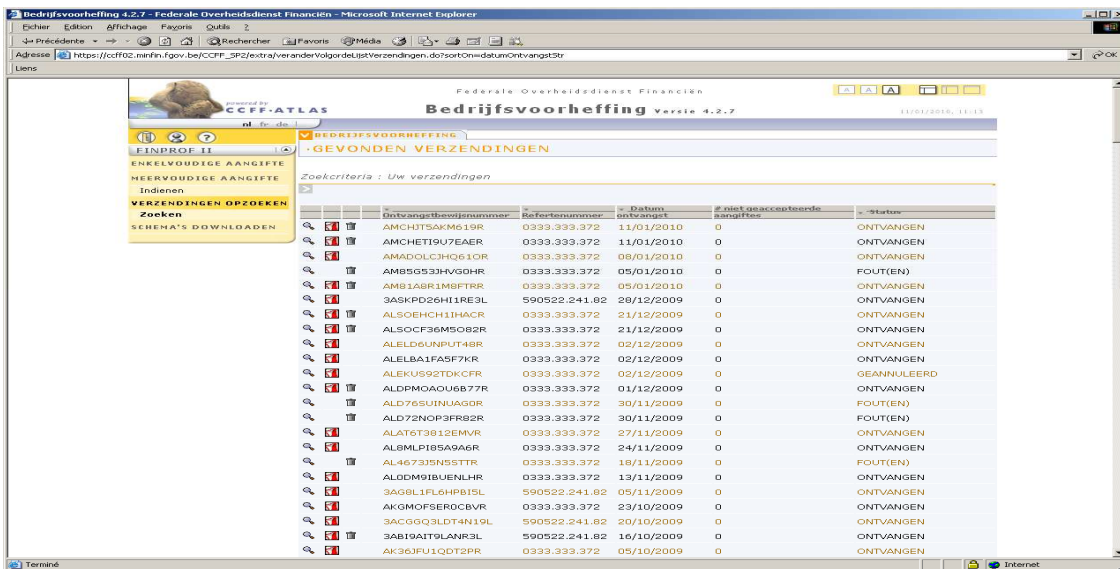

- Zoeken op de aangiftes

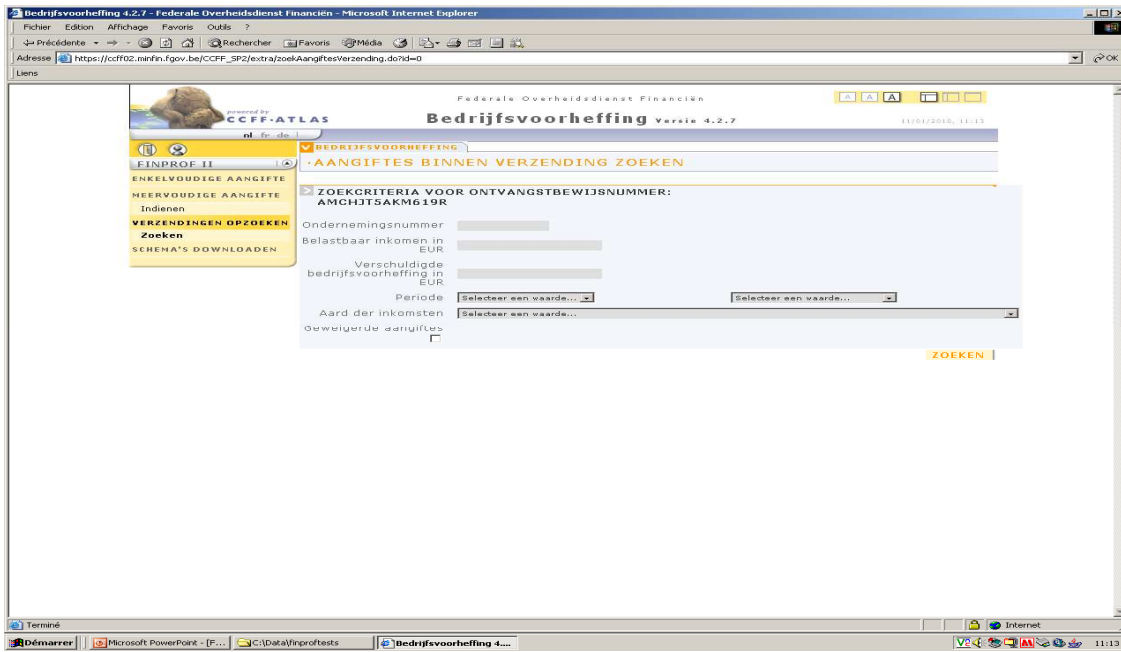

Op deze wijze kan u het geheel van de uitgevoerde aangiftes terugvinden en een detail per aangifte verkrijgen.

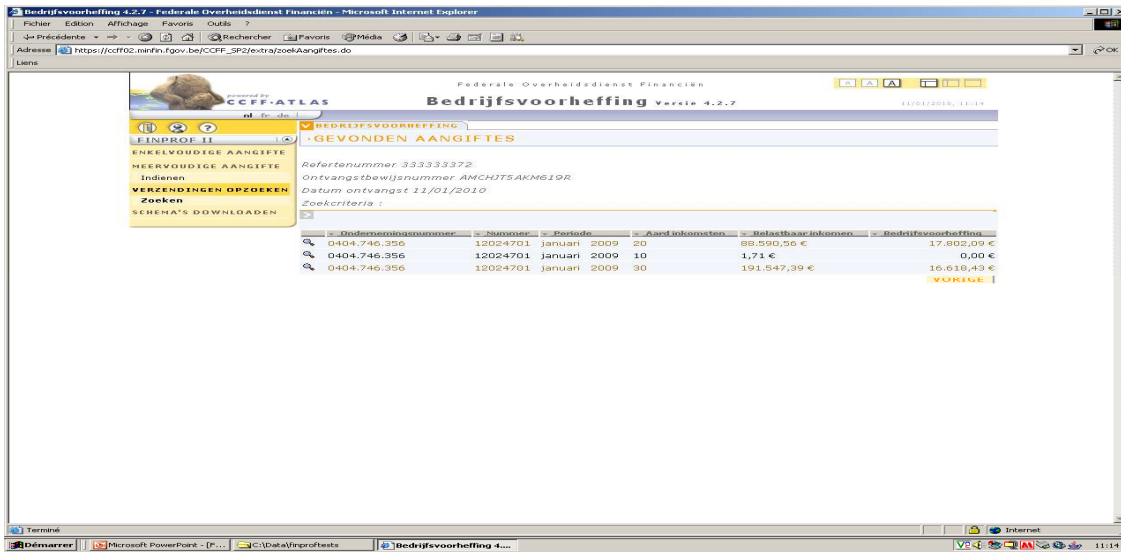

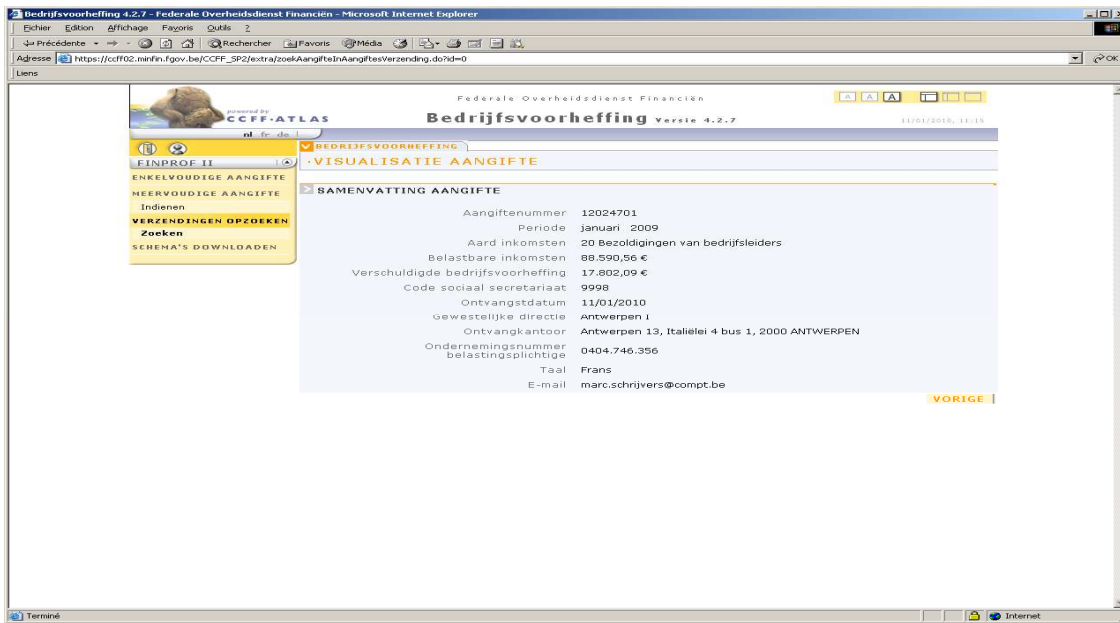

U kan meer uitleg terugvinden over deze functie op de website van de FOD Financiën, rubriek FAQ – Online hulp (adres : <http://minfin.fgov.be/portail2/fr/e-services/finprof/index.htm>).

Indien u na het lezen van dit document nog steeds geen antwoord heeft op uw vragen, kan u de FAQ's raadplegen hernomen op de website van Financiën. U kan eventueel uw vraag via mail stellen aan info.finprof@minfin.fed.be.

6. Van zodra de aangifte in de bedrijfsvoorheffing werd uitgevoerd door de bijzondere rekenplichtige van de politiezone, dient hij de verschuldigde bedrijfsvoorheffing te storten. Aan welk ontvangkantoor dient deze bedrijfsvoorheffing gestort te worden?

Aangezien het aan de bijzondere rekenplichtige is om de aangifte in de bedrijfsvoorheffing uit te voeren (zie punt 2, b en c) dient de vermelde bedrijfsvoorheffing gestort te worden aan het bevoegde ontvangkantoor.

Er bestaan 4 ontvangkantoren, in functie van de geografische ligging van de politiezones.

Voor de politiezones gelegen op het grondgebied van het Vlaams Gewest, is het bevoegde ontvangkantoor het volgende:

- Ontvangstkantoor Denderleeuw
- Adres: Kruisstraat 28, 9470 DENDERLEEUEW
- Telefoon: 0257/736 70
- Fax: 0257/963 17
- Email: ontv.db.ven.denderleeuw@minfin.fed.be
- Rekeningnummer: 679-2002522-54 (IBAN : BE42 6792 0025 2254)
- Code BIC: PCHQBEBB
- Openingsuren: van maandag tot vrijdag van 9u tot 12u.

Voor de politiezones gelegen op het grondgebied van het Brussels Hoofdstedelijk Gewest, is het bevoegde ontvangkantoor het volgende:

- Ontvangstkantoor Brussel 4
- Adres: Kruidtuinlaan 50, 1000 BRUSSEL
- Telefoon: 0257/712 60
- Fax: 0257/960 59
- Email: ontv.db.ven.brussel4@minfin.fed.be
- Rekeningnummer: 679-2002373-02 (IBAN : BE42 6792 0023 7302)
- Code BIC: PCHQBEBB
- Openingsuren: van maandag tot vrijdag van 9u tot 12u.

Voor de politiezones gelegen op het grondgebied van de Duitstalige gemeenschap, is het bevoegde ontvangkantoor het volgende:

- Ontvangstkantoor Sankt-Vith
- Adres: Klosterstrasse 32, 4780 SANKT-VITH
- Telefoon: 0257/607 20
- Fax: 0257/976 74
- Email: steueramt.st-vith@minfin.fed.be
- Rekeningnummer : 679-2002614-49 (IBAN: BE42 6792 0026 1449)
- Code BIC: PCHQBEBB
- Openingsuren: van maandag tot vrijdag van 9u tot 12u.

Voor de politiezones gelegen op het grondgebied van het Waals Gewest, is het bevoegde ontvangkantoor het volgende:

- Ontvangstkantoor Bergen 3
- Adres: Digue des Peupliers 71, 7000 MONS
- Telefoon: 065/32 74 16 – 065/32 74 19 – 065/32 74 11
- Fax: 065/32 74 05
- Email: rec.cd.mons3@minfin.fed.be
- Rekeningnummer: 679-2002588-23 (IBAN: BE42 6792 0025 8823)
- Code BIC: PCHQBEBB
- Openingsuren: van maandag tot vrijdag van 9u tot 12u.

7. Vergelijking tussen het attest 325 (BELCOTAX) en de aangifte 274 (FINPROF)

In de loop van het jaar 2013, zullen de politiezones van hun documentatiecentrum bedrijfsvoorheffing een vergelijkend document ontvangen tussen de attesten 325 en de aangiften 274. Dit zal hen toelaten om te controleren of hun aangiften overeenkomen met de aangiften overgemaakt aan BELCOTAX.

Dit document staat hen toe, in voorkomend geval, om eventuele correcties aan te brengen in geval van niet-overeenstemming.

Daartoe zal het SSGPI eveneens in 2013 een samenvatting van de FINPROF-bestanden publiceren dat zij overgemaakt heeft aan de politiezones betreffende de aangiften voor het jaar 2012.

Na de sluitingsdatum van FINPROF (die na 01/09/2013 zal vallen), zal de FOD Financiën het definitieve resultaat rechtstreeks naar de politiezones sturen. Het zal dan niet meer mogelijk zijn om correcties uit te voeren voor 2011.

Bij het definitieve resultaat kunnen zich 3 situaties voordoen :

- 1) Geen overeenstemming.
- 2) Het attest 325 is hoger dan de aangiften 274. In dit geval, zal de politiezone het verschil dienen te betalen.
- 3) Het attest 325 is lager dan de aangiften 274. In dit geval, zal het verschil terugbetaald worden aan de politiezone.

In geval van een meningsverschil over het definitieve resultaat, kunnen de politiezones een klacht richten aan het ontvangkantoor.

8. Opmerking

Ter informatie, een eerste BELCOTAX 2011 aangifte zal plaatsvinden rond februari/maart 2013 en een tweede rond juli/augustus 2013 zodat alle elementen op tijd binnen zijn voor de maand september 2013 voor de sluiting van FINPROF 2012.

Robert ELSEN
Directeur – Waarnemend diensthoofd SSGPI

Bijlage 1: Documentatiecentra bedrijfsvoorheffing

AFER - CENTRE DE DOCUMENTATION PRECOMPTE PROFESSIONNEL

(2324003) BRUXELLES

Circonscription : 19 communes de l'agglomération bruxelloise. Sa compétence s'étend aussi aux non-résidents qui souscrivent leur déclaration annuelle à l'impôt sur les revenus auprès des contrôles de Bruxelles "Etranger" et Bruxelles-soc. 1 et 2 "Etranger".

Av du Pont de Luttre 74
1190 FOREST
Tel: 0257/695 25 -- Fax: 02/345 26 31
centre.doc.prec.prof.bruxelles@minfin.fed.be

AFER - CENTRE DE DOCUMENTATION PRECOMPTE PROFESSIONNEL

(2324000) DENDERLEEUV

Sa compétence s'étend aussi aux non-résidents qui souscrivent leur déclaration annuelle à l'impôt sur les revenus auprès des contrôles "Etranger" d'Anvers et Gand. Y compris la division réclamations.

AOIF - DOCUMENTATIECENTRA BEDRIJFSVOORHEFFING - DENDERLEEUV

Kruisstraat 28
9470 DENDERLEEUV
Tel: 0257/736 60 -- Fax: 0257/963 16
doc.centrv.denderlw.stat.pl@minfin.fed.be

AFER - CENTRE DE DOCUMENTATION PRECOMPTE PROFESSIONNEL

(2324001) MONS

Circonscription : ressort des directions régionales de : Arlon, Charleroi, Liège, Mons, Namur. Sa compétence s'étend aussi aux non-résidents qui souscrivent leur déclaration annuelle à l'impôt sur les revenus auprès des contrôles "Etranger" de Liège et Namur.

Chemin de l'Inquiétude
7000 MONS
Tel: 065/34 12 10 - 065/34 12 11 -- Fax: 065/34 12 53
centre.doc.prec.prof.mons@minfin.fed.be

Bijlage 2 : Kruispuntbank van Ondernemingen per politiezone

N° ZP/PZ	N° KBO	N° ZP/PZ	N° KBO	N° ZP/PZ	N° KBO	N° ZP/PZ	N° KBO	N° ZP/PZ	N° KBO
5267	0267316459	5313	0267331604	5359	0267366048	5405	0267340809	5451	0862903288
5268	0267316855	5314	0267332097	5360	0862887650	5406	0862895667	5452	0267358031
5269	0267317647	5315	0267332889	5361	0267366444	5407	0267341205	5453	0267358427
5270	0267317251	5316	0267333285	5362	0862887749	5408	0267341601	5454	0267358823
5271	0862852513	5317	0862876069	5363	0267366840	5409	0267342094	5455	0267359219
5272	0267318439	5318	0862876366	5364	0267367632	5410	0862896954	5456	0267360011
5273	0862857065	5319	0267334869	5365	0267368028	5411	0267342490	5457	0267360407
5274	0862871022	5320	0267388022	5366	0267368424	5412	0267342886	5458	0267361296
5275	0267319627	5321	0267335661	5367	0267368820	5413	0862897350	5459	0267361692
5276	0267320023	5322	0862877554	5368	0267369216	5414	0862897746	5460	0267362088
5277	0862871319	5323	0267336453	5369	0267369612	5415	0862897944	5461	0267362484
5278	0267318043	5324	0267336849	5370	0267370008	5416	0267343282	5462	0267362880
5279	0862873101	5325	0862878148	5371	0862888145	5417	0267343678	5461	0267362484
5280	0267318835	5326	0267337641	5372	0267359615	5418	0267344074	5462	0267362880
5281	0267319231	5327	0267338037	5373	0267370404	5419	0267344470		
5282	0862873792	5328	0267338433	5374	0267370897	5420	0267349618		
5283	0267320419	5329	0267339621	5375	0862888343	5421	0267350014		
5284	0267320815	5330	0862878643	5376	0267371293	5422	0267350410		
5285	0267321211	5331	0267340413	5377	0267371689	5423	0267350806		
5286	0267321607	5332	0267387626	5378	0862888640	5424	0862898241		
5287	0267322003	5333	0267344866	5379	0267372085	5425	0267351202		
5288	0267322496	5334	0267345262	5380	0267372481	5426	0267351695		
5289	0267322892	5335	0267345658	5381	0267372877	5427	0862898538		
5290	0267323288	5336	0267346054	5382	0862891709	5428	0267352091		
5291	0267323684	5337	0267346450	5383	0267373273	5429	0267352487		
5292	0267324080	5338	0267346846	5384	0267373669	5430	0862899132		
5293	0267324476	5339	0267347242	5385	0267367236	5431	0267352883		
5294	0267324872	5340	0267347638	5386	0862891907	5432	0862899528		
5295	0862874485	5341	0267348034	5387	0862892006	5433	0267353279		
5296	0267325268	5342	0267348430	5388	0862892303	5434	0862899726		
5297	0267326060	5343	0267348826	5389	0267374065	5435	0267353675		
5298	0267326456	5344	0267349222	5390	0267374461	5436	0267354071		
5299	0267326852	5345	0862884185	5391	0267332493	5437	0267354467		
5300	0267327248	5346	0862884680	5392	0267333681	5438	0267354863		
5301	0267327644	5347	0267363276	5393	0267334077	5439	0267355259		
5302	0267328040	5348	0267363672	5394	0862893588	5440	0862900023		
5303	0862875376	5349	0267364068	5395	0267334473	5441	0267355655		
5304	0267328436	5350	0267364464	5396	0267335265	5442	0862900518		
5305	0267328832	5351	0267364860	5397	0267336057	5443	0862901013		
5306	0267329228	5352	0862884878	5398	0862894281	5444	0862902397		
5307	0267329624	5353	0862885175	5399	0267337245	5445	0267356051		
5308	0862875871	5354	0267365256	5400	0862894677	5446	0267356447		
5309	0267330020	5355	0267365652	5401	0267340017	5447	0267356843		
5310	0267330416	5356	0267360803	5402	0267338829	5448	0267357239		
5311	0267330812	5357	0862885472	5403	0267339225	5449	0862902793		
5312	0267331208	5358	0862887551	5404	0862895073	5450	0267357635		

Bijlage 3: Lijst foutmeldingen

- **REFERTENUMMER ONBEKEND:**
Uw referentenummer komt niet voor in het computersysteem. Inschrijving van een nieuw referentenummer moet gebeuren via het ontvangkantoor.
- **REFERTENUMMER GESCHRAPT VOOR DEZE PERIODE :**
Heraansluiting voor de betrokken periode kan gebeuren via het ontvangkantoor.
- **PERIODE REEDS AFGESLOTEN :**
Aangiften voor een periode van meer dan 2 jaar terug kunnen enkel nog ingediend worden op het Documentatiecentrum Bedrijfsvoorheffing.
- **AANGIFTE REEDS INGEDIEND :**
Indien u de aangifte toch nog zou willen indienen, moet u de belastbare inkomsten met 1 eurocent verhogen of verlagen.
- **TRIMESTRIELE AANGIFTE NIET TOEGELATEN :**
Voor het referentenummer zijn alleen maandelijkse aangiften toegelaten.
- **NEGATIEVE AANGIFTE NIET TOEGELATEN - BV WORDT NEGATIEF :**
Het indienen van uw negatieve aangifte zou de aangegeven bedrijfsvoorheffing voor deze periode negatief maken. Gelieve na te kijken of er eerst geen positieve aangifte moet worden ingediend.
- **BEDRAG BV HOGER DAN BEDRAG INKOMSTEN :**
Het indienen van uw aangifte heeft tot gevolg dat de aangegeven bedrijfsvoorheffing voor deze periode meer bedraagt dan het totaal van de belastbare inkomsten voor dezelfde periode.
- **REFERTENUMMER NIET MEER GELDIG :**
Het referentenummer op de aangifte werd vervangen door een ander referentenummer. U moet het nieuwe referentenummer gebruiken.
- **GEEN MANDAAT "SOCIAAL SECRETARIAAT" :**
Deze foutmelding is enkel bestemd voor de erkende sociale secretariaten. De werkgever met het opgegeven referentenummer is niet aangesloten bij een erkend sociaal secretariaat. Een mandaat hiervoor moet toegezonden worden aan het ontvangkantoor.
- **MANDAAT "SOCIAAL SECRETARIAAT" NIET GELDIG VOOR DEZE PERIODE :**
Deze foutmelding is enkel bestemd voor de erkende sociale secretariaten. De werkgever met het opgegeven referentenummer is niet aangesloten bij een erkend sociaal secretariaat voor de in de aangifte vermelde periode. Een mandaat hiervoor moet toegezonden worden aan het ontvangkantoor.
- **CODE ONTVANGKANTOOR NIET JUIST (XXXX ipv.YYYY):**
Het opgegeven ontvangkantoor is niet bevoegd voor dit referentenummer. Bij een volgende aangifte moet U de code van het ontvangkantoor wijzigen of, indien u van adres bent veranderd, het ontvangkantoor bevoegd voor uw vorige woonplaats onmiddellijk van de adreswijziging op de hoogte brengen. Ondanks deze waarschuwing werd uw aangifte toch aanvaard, op voorwaarde dat er geen andere foutmeldingen waren.
- **BEDRAG BV > 0 VOOR AARD VAN INKOMSTEN = X:**
Het indienen van uw positieve aangifte 'aard van de inkomsten = X' zou de aangegeven bedrijfsvoorheffing 'aard van de inkomsten = X' voor deze periode positief maken. Gelieve het ontvangkantoor te contacteren.